

PLANCHÁ SIN CABLE



Manual
de instrucciones

**PLANCHÁ
INALÁMBRICA**
PE-PVI36

PEABODY

CONTENIDOS

INSTRUCCIONES IMPORTANTES DE SEGURIDAD	3
DESCRIPCIÓN DEL APARATO	4
SISTEMA DESCALCIFICANTE	4
SISTEMA ANTIGOTEO	4
CORTE AUTOMÁTICO	4
INSTRUCCIONES GENERALES	5
PREPARACIONES	5
PLANCHADO CON VAPOR	5
SELECCIÓN DE TEMPERATURA	5
SELECCIÓN DE GOLPE DE VAPOR Y VAPOR PARA PLANCHADO VERTICAL	6
PLANCHADO EN SECO	6
FUNCIÓN SPRAY	6
LIMPIEZA	6
AUTO LIMPIEZA	7
COMO GUARDAR LA PLANCHA	7

Fabrica, comercializa y distribuye: GOLDMUND S.A.
CUIT: 30-70860387-9

Domicilio Legal: Humboldt 2355, Piso 1º, C1425FUE - C.A.B.A.
Buenos Aires - Argentina

Domicilio Administrativo, Service Central y Fábrica
Manuel A. Ocampo 1170, B1686GRB - Hurlingham - Buenos Aires - Argentina

Service Central: (011) 4452-7773
service@goldmund.com.ar

ORIGEN ARGENTINA

www.peabody.com.ar

INSTRUCCIONES IMPORTANTES DE SEGURIDAD

Antes de utilizar la plancha, lea y tenga presentes las siguientes precauciones básicas:

LEA TODAS LAS INSTRUCCIONES ANTES DE UTILIZAR EL PRODUCTO

1. Use la plancha solo para el uso que fue diseñada.
2. Para proteger contra riesgos o choque eléctrico, no sumerja la plancha en agua u otros líquidos.
3. La plancha siempre debe encontrarse apagada antes de enchufarla o desenchufarla del tomacorriente. Nunca tire del cable para desenchufar la plancha, tire y empuje de la ficha para conectarla y desconectarla.
4. No permita que el cable entre en contacto con superficies calientes. Deje enfriar la plancha por completo y enrolle el cable alrededor de la misma antes de guardarla.
5. Siempre desconecte la plancha de la alimentación cuando llena o vacía el tanque de agua o cuando no la está utilizando.
6. No utilice la plancha con el cable dañado o si la misma se ha caído o presenta algún daño. Para evitar riesgos eléctricos, no desarme el artefacto, llévelo a un centro de servicio autorizado para su análisis y reparación. Un ensamblado incorrecto puede causar un choque eléctrico cuando la plancha está siendo utilizada.
7. Supervisar el uso de cualquier producto es necesario si el mismo está siendo utilizado por un niño o se encuentra cerca del mismo.
8. Durante su funcionamiento, el contacto con las partes metálicas, el agua y el vapor pueden causar quemaduras. Sea cuidadoso al mover o trasladar el artefacto, puede tener un remanente de agua caliente en el tanque.
9. Si el indicador de mal funcionamiento se enciende, la plancha no operará normalmente. Desconéctela de la alimentación y llévela a revisar por un centro de servicio autorizado.

INSTRUCCIONES ESPECIALES

1. Para evitar una sobrecarga de la línea, no utilice otro artefacto de gran potencia en el mismo circuito.
2. Si el uso de una extensión de cable es absolutamente necesario, el mismo debe ser apto para 10 ampere o más, caso contrario puede provocar una sobrecarga. Debe ser cuidadoso con la colocación de la extensión de cable, y evitar que el mismo pueda engancharse, llevarse por delante o provocar tropiezos.

GUARDE ESTAS INSTRUCCIONES

ESPECIFICACIONES:

- NO permita que un niño o una persona que desconoce el funcionamiento del producto lo utilice sin supervisión.
- NUNCA sumerja la plancha en ningún líquido.
- NO deje la plancha caliente sobre telas o sobre superficies inflamables.
- NO deje el artefacto enchufado si no es necesario. Desconéctelo cuando no lo está utilizando.
- NUNCA toque el artefacto con las manos húmedas o mojadas.
- NO utilice el cable de alimentación o la plancha para tirar la ficha y desconectarlo del tomacorriente.
- NO deje el artefacto expuesto al aire libre.
- NO deje la plancha sin supervisión cuando la misma se encuentra en funcionamiento.
- NO llene la plancha con agua sin antes desconectarla de la alimentación.

NOTA!

NO USE ADITIVOS QUÍMICOS, SUSTANCIAS PERFUMADAS O DESCALCIFICANTES. EL INCUMPLIMIENTO CON LAS INDICACIONES MENCIONADAS ANTERIORMENTE LLEVAN A LA PERDIDA DE LA GARANTÍA.

DESCRIPCIÓN DEL APARATO

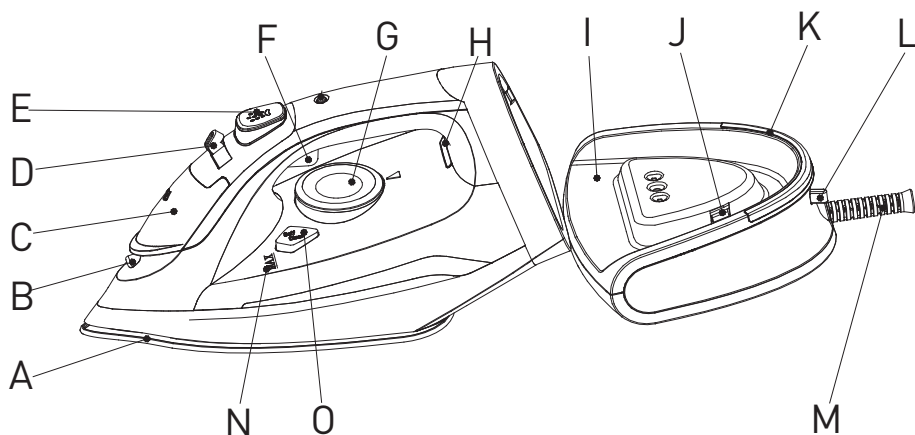

- | | | |
|--------------------------|-------------------------------------|------------------------------|
| (A) Suela | (G) Selector de temperatura | (L) Tecla de bloqueo de base |
| (B) Pulverizador | (H) Luz indicadora de calentamiento | (M) Bujel del cable |
| (C) Tapa de llenado | (I) Base | (N) Botón de Autolimpieza |
| (D) Selector de vapor | (J) Traba de base | (O) Nivel máximo de llenado |
| (E) Botón de Spray | (K) Luz de base | |
| (F) Botón Golpe de Vapor | | |

SISTEMA DESCALCIFICANTE

Un filtro de resina especial dentro del tanque ablanda el agua y previene la acumulación de sarro en la suela. El filtro de resina es permanente y no necesita ser reemplazado.

Nota: Use únicamente agua corriente.

El agua destilada y desmineralizada vuelve ineficiente al sistema descalcificante por la

alteración de las características fisicoquímicas.

No use aditivos químicos, sustancias perfumadas o descalcificantes.

El incumplimiento con las indicaciones mencionadas anteriormente lleva a la pérdida de la garantía.

SISTEMA ANTIGOTEO

Con el sistema anti goteo, usted puede planchar perfectamente hasta la más delicada tela. Al planchar estos tipos de telas siempre hacerlo a bajas temperaturas. La suela puede enfriarse hasta el punto en el cual deja de salir vapor, pero la caída de gotas de agua puede dejar marcas o manchas. En esos casos, el sistema anti goteo se activa automáticamente para prevenir la caída de agua.

Si la plancha, conectada a la base y encendida, se deja por aproximadamente 8 minutos sin usar, el calentador se apagará. Cuando el mismo se apaga, automáticamente se apaga la luz indicadora de calentamiento (I).

Cuando vuelva a sostener la plancha, la luz indicadora de apagado automático (G) se volverá a encender.

Si la base queda inmóvil por más de 8 minutos, por su seguridad, se activará el corte automático. Cuando esto sucede, se activará una luz indicadora (G).

Se podrá activar la misma nuevamente moviéndola de la posición en la que se encuentra. Cuando la luz indicadora de calentamiento (I) se encienda, la plancha calentará nuevamente.

Cuando la luz de encendido se apague, la plancha puede ser usada.

CORTE AUTOMÁTICO

Si la plancha, conectada a la base y encendida, se deja por aproximadamente 30 segundos en posición horizontal sin usar, el calentador se apagará. Cuando el mismo se apaga, automáticamente se apaga la luz indicadora de calentamiento (I).

INSTRUCCIONES GENERALES





Cuando utiliza la plancha por primera vez, podrá notar una ligera emisión de humo y escuchar algunos ruidos producidos por la expansión del plástico.

Esto es normal y durará un instante. Se recomienda pasar la plancha por una prenda ordinaria antes de usar la plancha por primera vez.

PREPARACIONES

Separe la ropa a planchar de acuerdo a los símbolos internacionales que se encuentran en la etiqueta de su prenda, si no posee la

etiqueta, sepárelas de acuerdo al tipo de tela.

ETIQUETA DE LA PRENDA	TIPO DE TELA	REGULACIÓN DE TERMOSTATO
	Sintética	○ Baja Temperatura
	Seda - Lana	○ ○ Media Temperatura
	Algodón - Lino	○ ○ ○ Alta Temperatura
	Tela no apta para el planchado	

Comenzar el planchado de prendas que requieran bajas temperaturas.

Esto reduce los tiempos de espera y elimina el riesgo de quemado de las telas.

PLANCHADO CON VAPOR

LLENADO DEL TANQUE

1. Verifique que la ficha este desconectada.
2. Mueva el selector de vapor (D) hasta "0". [Fig. 1]
3. Abra la tapa de llenado (C)
4. Eleve la punta de la plancha para facilitar el ingreso del agua sin rebalsar.
5. Lentamente introduzca agua dentro del tanque teniendo cuidado de que no supere el nivel máximo (Alrededor de 370ml) indicado con "MAX" en la superficie del mismo. [Fig. 2]
6. Cierre la tapa (C)

SELECCIÓN DE TEMPERATURA

1. Ponga la plancha en posición vertical.
2. Conecte la ficha en el tomacorriente.
3. Ajuste la perilla del termostato (H) de acuerdo al símbolo internacional en la etiqueta de su prenda [Fig. 3]. La luz indicadora de calentamiento (I) marca que la plancha se está calentando. Espere hasta que la luz indicadora de calentamiento se apague antes de comenzar a planchar.

CUIDADO: Durante el planchado, la luz de control de temperatura de la suela se enciende de a intervalos, indicando que la temperatura seleccionada está siendo mantenida. Si usted baja la temperatura del termostato luego de planchar a altas temperaturas, no comience a planchar nuevamente hasta que la luz de control de temperatura de la suela se vuelva a encender.

SELECCIÓN DEL VAPOR

1. Solo cuando se configura el termostato en alta temperatura es posible utilizar la función vapor.

2. Asegúrese de tener suficiente agua en el tanque, y manténgala en posición vertical.

3. Configure el selector de temperatura en la posición requerida, la cual debe estar entre el rango [·· o ···]. [Fig. 3]

4. Conecte la plancha a la base y enchufe la ficha al tomacorriente.

Cuando use la plancha conectada a la base [Fig. 4], asegúrese de abrir la tecla de bloqueo de la base (M), colocar la plancha y trabarla con la tecla(M). El calentamiento lo logrará en posición vertical y horizontal.

Cuando use la plancha separada de la base [Fig. 5], coloque la plancha de manera vertical en la base y aguarde a que complete el calentamiento.

5. Cuando la luz indicadora de calentamiento (I) se apague, la misma esta lista para ser utilizada.

Si la plancha estaba conectada a la base, usted puede continuar planchando.

Si la plancha fue usada por separado, usted puede utilizarla alrededor de 30 segundos luego de que la luz indicadora de calentamiento (I) se apague (puede haber una leve diferencia en este tiempo), luego necesitará volver a colocar la plancha en la base para su calentamiento, puede continuar utilizándola luego de que la luz indicadora de calentamiento (I) se apague.

6. Configure el selector de vapor en la posición requerida [Fig.1]

SELECCIÓN DE GOLPE DE VAPOR Y VAPOR PARA PLANCHADO VERTICAL

Presione el botón golpe de vapor (F) para generar un chorro potente de vapor que permita penetrar las telas y suavizar los pliegues y arrugas más difíciles.

Espere al menos 2 segundos antes de presionar nuevamente [Fig. 4].

Presionando el botón de golpe de vapor (F) en intervalos, usted también puede planchar ver-

ticamente (cortinas, prendas colgadas, etc) [Fig. 5]

Cuidado: El golpe de vapor solamente puede ser utilizado a altas temperaturas. No presione el botón de golpe de vapor (F) cuando la luz indicadora de calentamiento (I) se enciende, comience el planchado nuevamente solo luego de que esta última luz se apague.

PLANCHADO EN SECO

Para planchar sin vapor, siga las instrucciones en la sección planchado con vapor, de-

jiendo el selector de vapor (D) en la posición "Off".

FUNCIÓN SPRAY

Asegúrese de que haya agua en el tanque. Presione el botón de spray (E) lentamente para un chorro más denso, o rápidamente para un chorro de agua en forma de spray. Cuidado: Para telas delicadas, recomenda-

mos humedecer la tela antes de utilizar la función spray, o colocar un trapo húmedo entre la plancha y la tela. Para evitar manchas, no use el spray en sedas o telas sintéticas.

LIMPIEZA

Antes de realizar cualquier limpieza en la plancha, asegúrese de que la misma se encuentra desconectada de la alimentación.

Cualquier depósito que se encuentre en la suela de la plancha puede ser removido utilizando un trapo húmedo o un detergente que

no contenga componentes abrasivos.

Evitar refregar la suela de la plancha con una esponja metálica o cualquier objeto metálico. Las partes plásticas pueden limpiarse con un trapo húmedo y secarse con otro paño seco.

AUTO LIMPIEZA

La característica de auto limpieza, limpia el interior de la suela removiendo impurezas. Se recomienda realizarla cada 10-15 días.

1. Llene el tanque hasta el máximo nivel indicado y configure el selector de vapor (D) en "Off".
2. Configure el selector de temperatura (H) a la máxima temperatura y aguarde a que la luz indicadora de calentamiento (I) se apague.}

3. Retire la plancha de la base y manténgala en posición horizontal.

4. Mantenga presionado el botón de auto limpieza (O) hasta que toda el agua hirviendo, el vapor y las impurezas hayan salido.

5. Cuando la suela se haya enfriado, usted puede limpiarla con un trapo húmedo.

COMO GUARDAR LA PLANCHA

- Desconecte el enchufe de la plancha del tomacorriente.
- Vacíe el tanque girando la plancha hacia abajo y sacudiéndola.
- Deje que la plancha se enfríe completamente.
- Enrolle el cable [Fig. 10]
- Siempre guarde la plancha en posición vertical.

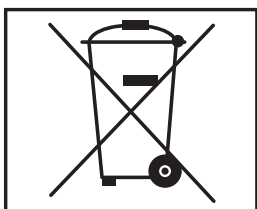
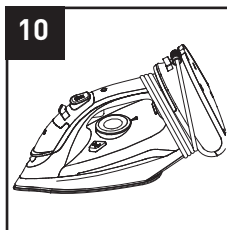
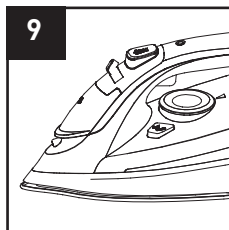
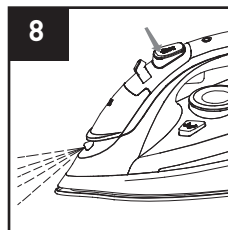
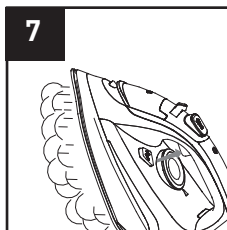
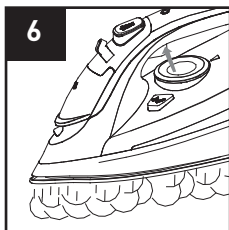
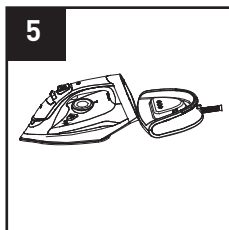
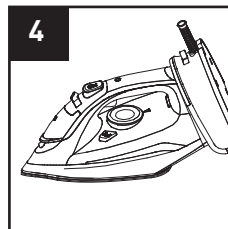
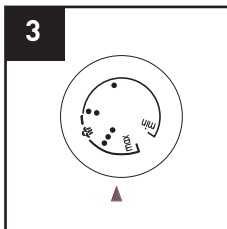
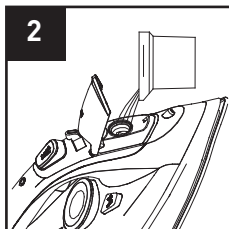
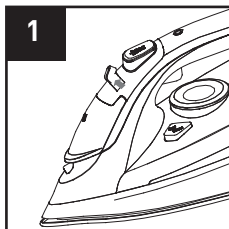

ELIMINACIÓN CORRECTA DEL PRODUCTO

Los artefactos viejos deben quitarse de circulación. Para conocer las últimas novedades respecto de la eliminación, comuníquese con su vendedor minorista o con la autoridad local.

Peligro: La reparación de artefactos eléctricos solo puede estar a cargo de especialistas autorizados, ya que las reparaciones no autorizadas pueden ocasionar daños. En caso de necesitar una reparación, comuníquese con su vendedor minorista o con el fabricante.

PLANCHA INALÁMBRICA PE-PVI36

MOVIMIENTO LIBRE SIN CABLE

2400W
POTENCIA



VAPOR VERTICAL



GOLPE DE VAPOR



REGULADOR
DE TEMPERATURA



SISTEMA
ANTI CALC



CALENTAMIENTO
RÁPIDO

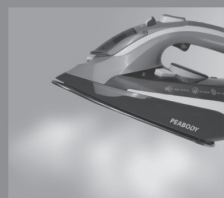
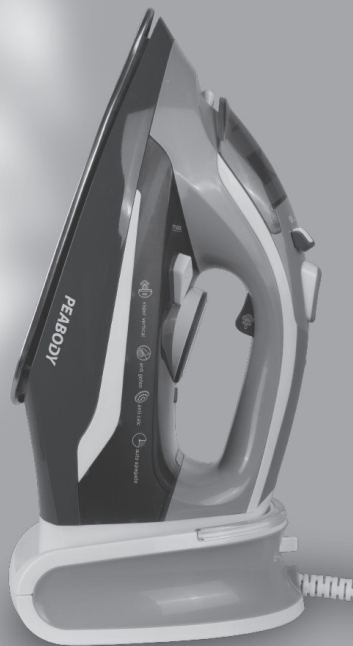

FABRICA, COMERCIALIZA Y DISTRIBUYE:

GOLDMUND S.A.

HUMBOLDT 2355, 1º PISO C1425FUE
C.A.B.A. ARGENTINA - CUIT: 30-70860387-9

ORIGEN: ARGENTINA

www.peabody.com.ar

PEABODY